LA REVUE DES AVÉENS
KELAOUENN SANTTEVEIZ

JANVIER
FÉVRIER
MARS
2020
158

saint-ave.bzh

DOSSIER :

LA MAISON DES JEUNES, UN LIEU DE VIE POUR LES ADOS

SAINT-AVÉ
SANT-TEVE

P6 LEVER DE RIDEAU SUR LE PÔLE SPORTIF
P15 L'ALBATROS : LE MERCREDI, C'EST PERMIS !
P20 ALÉAS, LE JEU COMME OUTIL DE RENCONTRE

SOMMAIRE

Lever de rideau sur le pôle sportif P6

© CRR Architecture

© Michel Jamoneau

La Maison des jeunes, un lieu de vie pour les ados P8-9

© Alexis Tsvétoukhine

L'albatros : le mercredi c'est permis ! P15

Espace multimédia : des ateliers pour accompagner la transition numérique P17

INSTANT'AVÉ 4

ACTUALITÉS

Lever de rideau sur le pôle sportif **6**

Le café des parents : programmation 2020 **7**

DOSSIER

La maison des jeunes, un lieu de vie pour les ados **8-10**

Paroles de jeunes **11**

Benjamin et Fabien, animateurs **12**

Un stage pour se former au babysitting **13**

Trois questions à Sylvie Dano **13**

LA VILLE

Les jeunes édiles fourmillent d'idées **14**

L'albatros : le mercredi c'est permis ! **15**

Centre-ville, une nouvelle offre de logement pour les personnes âgées **16**

Espace multimédia : des ateliers pour accompagner la transition numérique **17**

ILS FONT LA VILLE

Lann Azen, un lieu pour prendre soin de soi **18-19**

Aléas, le jeu comme outil de rencontre **20**

CETTE REVUE EST LA VÔTRE

Si vous souhaitez soumettre une idée de sujet pour la revue d'avril - mai - juin 2020, veuillez adresser vos éléments (texte et photo) avant le lundi 28 janvier, au service communication. **Signaler un problème de réception de la revue** : 02 97 60 70 10 - communication@saint-ave.bzh

SAINT-AVÉ SANT-TEVE

Directeur de publication : Anne Gallo / Responsable de la rédaction : Nicolas Richard / Comité de rédaction : Marie-Pierre Sabourin, Jean-Yves Diguet, Nicole Thermet, Élisabeth Tusseau, Samia Boudar, Nicole Landurant, Sébastien Le Brun, Didier Maurice, Nathalie Le Bolloch, Sandrine Picard, Alexis Tsvétoukhine / Rédaction : Christelle Lanoë, Manon Laudren, Delphine Hardy / Photo de couverture : Michel Jamoneau / Charte graphique : Vincent Hélye / Conception : Izatis communication / Impression : Imprimerie Icônes - Tirage : 6000 exemplaires sur du papier PEFC provenant de forêts gérées durablement / Dépôt légal : 1er trimestre 2020 / Distribution : JBA Communication

IMPRIM'VERT

facebook.com/ville-de saint-ave facebook

Lann Azen, un lieu pour prendre soin de soi P18-19

Aléas : le jeu comme outil de rencontre P20

EXPRESSION 21

Saint-Avé, solidaire et durable

Agir pour Saint-Avé

Démocratie Avéenne

SORTIR À SAINT-AVÉ 22-23

La sélection des évènements à venir

Le conseil municipal se réunira **les jeudis 6 février et 5 mars 2020.** Ces séances sont publiques, chacun peut y assister. Retrouvez toutes les délibérations du conseil municipal sur : **saint-ave.bzh**

ÉDITORIAL

© A. Hellégouarch - Préfecture du Morbihan

BELLE ANNÉE 2020, PLEINE D'ESPOIR ET DE SOLIDARITÉ !

Cette première édition 2020 de la revue municipale met à l'honneur la jeunesse à Saint-Avé à travers sa Maison des jeunes.

L'année 2019 a été rythmée par l'engagement des jeunes pour le climat, réponse pleine d'espoirs face aux inquiétudes partagées. C'est pourquoi il nous semblait indispensable de rendre hommage à la fois à cette jeunesse nationale et à notre jeunesse locale qui s'engage à travers son mandat au Conseil municipal des enfants, dont les projets sont mis en avant dans la revue.

Épanouissement et autonomie, soutien dans leurs projets, voilà les clefs que nous donnons aux jeunes pour faire d'eux des citoyens avertis de demain, mais aussi des personnes heureuses et épanouies, bien dans leur peau et bien dans leur ville.

Pour fêter cette nouvelle année, rendez-vous sur le marché le dimanche 12 janvier 2020, à partir de 9h00 et tout au long de la matinée.

Très belle année 2020 à toutes et tous. Bloavezh Mat !

UR BLEZAD MAT E 2020, KARG A ESPER HAG A GENSKOAZELL !

Er c'hannadig-kêr kentañ-mañ ag ar blez 2020 e faot dimp rentiñ enor d'ar yaouankiz e Sant-Teve ha komz a-ziàr Ti ar re yaouank.

E-pad ar blez 2019 o deus laket bec'h ar re yaouank evit an hin, get diskoulmoù karg a esper a-dal da nec'hañsoù an holl. Setu perak e kave genimp e oa rekis-mat rentiñ enor da yaouankiz ar vro ha da yaouankiz hor c'humun emouestlet en o respetad e Kuzul-kêr ar vugale, ha lakaat o raktresoù àr-wel er c'hannadig-kêr-mañ.

Harp evit bleuniiñ ha bout emren, evit kas o raktresoù da benn, setu ar pezh a c'hellomp degas d'ar re yaouank evit ma taint da vout keodedourion anaoudek, tud eürus ha digor, en o bleud ha brav dezhe en o c'hêr.

Evit lidiñ ar blez nevez e roomp emgav deoc'h er marc'had, d'ar Sul 12 a viz Genver 2020, adal 9 eur hag a-hed ar mintiniad.

Ur blezad kaer a hetan deoc'h-razh e 2020. Bloavezh Mat !

Anne Gallo
Maire de Saint-Avé
Maerez Sant-Teve

© Yves Lamour

LEYLA MC CALLA FAIT SALLE COMBLE

Pour le premier apéro-concert de la saison, Leyla Mc Calla et ses musiciens ont réuni plus de 300 personnes au Dôme. Les tonalités de swing, de R&B vintage et de calypso se sont mariées avec sa culture haïtienne et néo-orléanaise.

LES VILLES AMIES DES ENFANTS SE RENCONTRENT

À l'occasion du 30e anniversaire des Droits de l'enfant, les édiles du Conseil Municipal des Enfants ont participé à la journée « Ville amie des enfants » à Vannes. Ils ont rencontré leurs homologues de huit villes morbihannaises labellisées et participé à plusieurs ateliers ludiques : droit à l'identité, à une famille, à la santé, à l'éducation, aux loisirs, à l'expression…

L'ALLÉE DE KEROZER FAIT PEAU NEUVE

Les travaux de réhabilitation de l'allée de Kerozer sont terminés. La voie a été entièrement refaite. Une voie verte visant à privilégier et sécuriser les déplacements à pied et à vélo a été aménagée tout le long de la chaussée.

© Alexis Tsvétoukhine

DES LIENS SOLIDAIRES

De nombreuses associations solidaires ont investi le hall du Dôme, le samedi 23 novembre dernier, à l'occasion du Festival des solidarités. Un beau moment de rencontres qui s'est clôturé par un spectacle d'improvisation théâtrale avec La Clique du Clic !

© Alexis Tsvétoukhine

GENDARMERIE : OUVERTURE À L'ÉTÉ 2020

À Kerozer, la construction de la future gendarmerie et de sa caserne se poursuit. Les nouveaux locaux accueilleront entre 22 et 26 gendarmes et leurs familles. Les travaux devraient s'achever au courant de l'été prochain.

© Alexis Tsvétoukhine

APPRENDRE LES BONNES PRATIQUES

Les enfants de L'albatros et des écoles Julie Daubié et Anita Conti ont bénéficié d'une action de prévention routière. À pied, à trottinette ou à vélo, tous ont été sensibilisés au code de la route.

© Alexis Tsvétoukhine

CÉRÉMONIE DU 11 NOVEMBRE

L'unacita, les associations Histoire Locale et Les quatre saisons, les représentants des armées et les élus ont rendu hommage aux soldats avéens tombés durant la première Guerre Mondiale.

© Alexis Tsvétoukhine

PAS À PAS VERS LE ZÉRO DÉCHET

Grand succès pour cette journée organisée par l'association DDLab avéen le 24 novembre. Plus de 500 personnes ont participé aux nombreux ateliers proposés : plogging, fabrication de sacs à pain, de produits cosmétiques, conférence, spectacle...

LEVER DE RIDEAU SUR LE FUTUR PÔLE SPORTIF

Le nouveau pôle sportif de Kerozer a l'objectif de répondre à l'évolution des pratiques sportives. La Ville souhaite ainsi accompagner les besoins actuels et futurs de la population en leur offrant de nouveaux équipements modernes et confortables.

© CRR Architecture

Le nombre de licenciés a augmenté de 20% en 5 ans, passant de 3000 à 3500.

1RE PHASE : LES ÉQUIPEMENTS DE PLEIN AIR

La première phase des travaux se déroulera de janvier 2021 à mars 2022.

Elle concerne la création d'équipements dédiés aux sports d'extérieur :

- Football : trois terrains, dont un terrain d'honneur et un terrain d'entraînement en gazon naturel, et un terrain d'entraînement en gazon synthétique.
- Athlétisme : une piste en tartan à six couloirs, une piste de saut en hauteur, une piste de saut à la perche et une aire de lancer (javelot, poids, disque, marteau...)
- Tir à l'arc : zone de tir
- Autres équipements : un club house, des vestiaires et tribunes, un parking de 150 places.

2E PHASE : LES ÉQUIPEMENTS INTÉRIEURS

La deuxième phase des travaux est prévue en 2023-2024.

Le programme porte sur les équipements intérieurs :

- Salle multisports : hand, basket, volley
- Sports de raquettes : quatre cours de tennis dont deux mixtes pour la pratique du badminton.

BUDGET

- Coût des travaux HT : 9 millions d'€
- Coût global du projet : 13 millions d'€

LOCALISATION ET ACCÈS

Il sera situé entre l'allée de Kerozer (au niveau de la maison des frères Kerozer) et la rue Jacques Brel (au niveau de l'intersection de la rue Barbara). Il sera accessible à pied ou en vélo depuis l'allée de Kerozer fraîchement rénovée et en voiture depuis la rue Jacques Brel actuellement en travaux.

Consultez le plan de situation détaillé sur saint-ave.bzh.

Les équipements sportifs du centre-ville seront conservés : les salles Pierre Le Nouail, David Vaillant, Jo Le Drévo, le city stade, à l'exception des terrains de football et des courts de tennis couverts.

LE CAFÉ DES PARENTS

Espace de discussion et d'échange sur l'éducation des enfants, le Café des parents propose, pour une nouvelle année, cinq ateliers et une conférence-débat.

Les professionnelles Émilie Cabon, juriste à la Maison du droit, et Tiphaine Donias, éducatrice spécialisée, animent les ateliers.

LES ATELIERS À LA CARTE

- Lundi 27 janvier : La fratrie
- Lundi 30 mars : La relation parent-adolescent
- Lundi 15 juin : Les addictions
- Lundi 21 septembre : L'autorité parentale
- Lundi 16 novembre : Parent(s) séparé(s)

Les ateliers ont lieu à l'Espace Jean Le Gac. Pour chaque atelier, deux sessions par jour ont lieu, de 14h à 16h et de 20h à 22h. Gratuit, sans inscription, réservé uniquement aux parents et non aux professionnels de l'éducation.

LA CONFÉRENCE-DÉBAT

La conférence aura lieu mardi 7 avril à 20 h, au Dôme, sur le thème « La sexualité des ados ». Elle sera animée par Michel Bozon, anthropologue de formation, sociologue et directeur de recherche à l'Institut National d'Etudes Démographiques à Paris. La conférence est gratuite. L'inscription est obligatoire sur saint-ave.bzh.

LE CHIFFRE CLÉ

471

C'EST LE NOMBRE DE COLIS DE NOËL DISTRIBUÉS AUX AVÉENS DE PLUS DE 80 ANS, DONT 354 POUR LES PERSONNES SEULES, 91 POUR LES COUPLES ET 26 AUX FRÈRES DE KEROZER.

À 16 ans, recensez-vous !

Le recensement militaire est une démarche obligatoire à effectuer dans les trois mois suivant votre 16e anniversaire. L'attestation de recensement vous sera demandée pour toute inscription à un examen ou un concours (BAC, permis de conduire, conduite accompagnée…). Le recensement permet d'être inscrit d'office sur les listes électorales et d'être convoqué à la journée défense et citoyenneté. Rendez-vous au service état civil, en mairie, avec votre carte d'identité et le livret de famille de vos parents, ou directement sur service-public.fr.

Municipales : inscriptions sur les listes électorales

Les élections municipales auront lieu les dimanches 15 et 22 mars. Les citoyens peuvent s'inscrire sur les listes électorales jusqu'au 7 février, soit six semaines avant le scrutin. Chaque citoyen peut s'inscrire en mairie ou en ligne sur service-public.fr. Nouveauté : chacun peut vérifier s'il est bien inscrit et connaître son bureau de vote directement sur service-public.fr.

Recensement de la population

Le recensement de la population aura lieu du 16 janvier au 22 février. Il est organisé par la commune et l'Insee sur un échantillon de 8% de la population. Les données collectées sont strictement confidentielles et anonymes. Si vous êtes tirés au sort, un agent se présentera à votre domicile muni de sa carte officielle. Il vous remettra une notice pour vous faire recenser en ligne ou un questionnaire papier à remplir.

De nouveaux sièges au Dôme

À l'occasion des 20 ans du Dôme, de nouveaux sièges seront installés à l'été 2020. Dans l'attente, des gradins provisoires ont été installés pour répondre aux difficultés techniques rencontrées par le personnel lors de leur manipulation, et continuer d'accueillir le public dans les meilleures conditions.

À l'occasion des vacances d'automne, William, Lucas, Louisa, Ilan et Armel, de la Maison des jeunes et de L'albatros, ont enregistré leur propre émission de radio avec LARG' - La Radio du Golfe.

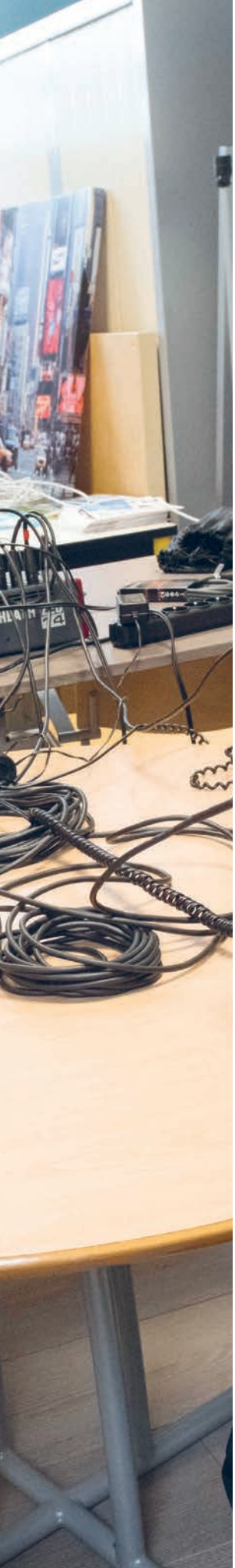

© Michel Jamoneau

LA MAISON DES JEUNES, UN LIEU DE VIE POUR LES ADOS

La Maison des jeunes, espace de vie, de rencontres et d'animations, est ouverte, toute l'année, aux jeunes avéens. Elle propose aussi, à chaque période de vacances, des activités de loisirs. Son objectif : favoriser l'épanouissement des jeunes.

Située rue du Lavoir en centre-ville, dans un ancien corps de ferme, la Maison des jeunes accueille les collégiens à partir de 11 ans et tous les jeunes jusqu'à 17 ans. Devant, une petite cour extérieure équipée d'un parking à vélo et d'un panier de basket s'ouvre sur le jardin du Kreisker. À l'intérieur, dans la grande pièce de vie, un comptoir, un billard, un babyfoot, des fauteuils, une télé, une console, des jeux de société… invitent au loisir et à la distraction. Les vieilles pierres, la grande cheminée et les palmiers dessinés au mur participent de la convivialité du lieu. Mais ici, ce sont d'abord les animateurs qui mettent l'ambiance. Benjamin et Fabien, respectivement directeur et directeur-adjoint, accueillent chaque jeune avec un grand sourire et un mot bienveillant pour chacun.

> ***« Les activités doivent être diversifiées, favoriser l'autonomie, la découverte et la créativité, toujours dans une approche ludique »***
>
> ***Sylvie Dano, maire adjointe déléguée à la petite enfance, à l'enfance et à la jeunesse.***

UN ESPACE DE RENCONTRES ET D'ÉCHANGES OUVERT TOUTE L'ANNÉE

La Maison des jeunes est ouverte toute l'année les mercredi après-midis et vendredi soirs, en dehors des vacances scolaires, en *« ouverture libre »*. Pendant les vacances, l'accueil de loisirs *« Loisirs ados »* y propose un programme d'activités variées.

Sur les temps d'ouverture libre, chacun peut venir sans inscription préalable. Il n'y a pas de planning d'activités, mais les jeunes peuvent profiter des espaces et des jeux mis à leur disposition. *« Certains jeunes jouent, d'autres viennent faire leurs devoirs »*, explique, Benjamin Jacobs, directeur. *« Ces moments sont souvent propices aux échanges avec les jeunes. On peut discuter de toutes sortes de choses : leurs centres d'intérêt, leurs préoccupations. On peut aussi les conseiller ou les accompagner dans leurs projets… »*

UN LIEU UNIQUE, DEUX MODES D'ACCUEIL

« Rares sont les communes dont la Maison des jeunes propose à la fois un centre de loisirs et un accueil en ouverture libre », souligne, Laurent Scourzic, directeur du service petite enfance, enfance jeunesse. *« Cette offre permet d'accueillir des jeunes avec des profils différents et, potentiellement, de toucher un public plus large »*, poursuit Sylvie Dano, maire adjointe déléguée à la petite enfance, à l'enfance et à la jeunesse. *« En effet, certains sont demandeurs d'une Maison des jeunes accessible facilement, c'est-à-dire sans inscription préalable et dans laquelle ils peuvent simplement se retrouver entre eux. Mais cette formule ne convient pas à tous les jeunes. D'autres préféreront s'inscrire à une activité et venir dans un cadre défini, plus rassurant, à la fois pour eux et pour leurs parents. »*

DES ACTIVITÉS VARIÉES À CHAQUE PÉRIODE DE VACANCES

Trampoline, bowling, karting, journées à Nantes ou à Rennes, atelier radio, *« Do It Yourself »* terrarium ou halloween, scrapbooking, détente, soirée conférence débat, stage babysitting… *« À chaque période de vacances scolaires, nous*

… Suite P10 ▶▶▶

© Michel Jamoneau

Billard, jeux vidéo ou de société, ballon... Les jeunes peuvent s'adonner à des activités libres.

nous efforçons de proposer un programme « alléchant », tout en respectant les objectifs pédagogiques du projet d'établissement et du projet éducatif local de la Ville » explique le directeur de la Maison des jeunes. *« Les activités doivent permettre de toucher tous les jeunes, filles et garçons. Elles doivent être diversifiées, favoriser l'autonomie, la découverte et la créativité, toujours dans une approche ludique »*, souligne l'adjointe au maire. *« Nous apportons systématiquement de la nouveauté. L'atelier mini radio, la journée jeux vidéo, les déplacements à Nantes ou à Rennes sont autant d'occasions, pour les jeunes, de faire des découvertes, de se déplacer sur des sites où ils n'iraient pas nécessairement avec leurs parents, le tout à des tarifs attractifs. Chaque activité est aussi prétexte à développer l'autonomie et la confiance en soi. Sur une sortie shopping, par exemple, les jeunes sont responsabilisés. Ils peuvent se balader dans un périmètre défini, en veillant à leur sécurité et à celle des autres »*, explique Benjamin. Des ateliers *« découverte des métiers »* sont aussi proposés lors de certaines petites vacances. Les jeunes ont ainsi pu rencontrer un pompier, une gendarme, un boulanger. Plus récemment, la Maison des jeunes, en partenariat avec la Maison de l'enfance et l'accueil de loisirs L'albatros, a mis en place un stage « babysitting » auprès des 15-17 ans pour les aider à trouver des missions de garde d'enfants (voir l'article en page 13).

DES SÉJOURS ET DES CHANTIERS CITOYENS

La Maison des jeunes propose également des séjours de deux à trois jours ou d'une semaine, en France ou à l'étranger. En 2020, il y aura un séjour au ski dans les Alpes et deux séjours d'été, un dans les Pyrénées et l'autre à Sarzeau. Là encore, le programme est placé sous le signe de la découverte, des apprentissages. Certains séjours sont même élaborés en amont avec les jeunes, dans le cadre de *« chantiers citoyens »*. Les jeunes participent à des actions de cofinancement pour agrémenter leur voyage. Ces chantiers citoyens sont aussi l'occasion de responsabiliser les jeunes, de développer leur autonomie et de les faire participer à la vie de la collectivité. Pendant le séjour, les jeunes prennent part à l'organisation de la vie du groupe : répartition des tâches de la vie quotidienne : vaisselle, courses, choix des activités…

UN LIEU D'ÉCOUTE ET D'INFORMATION

Les animateurs sont aussi un relais d'information sur les sujets qui concernent les jeunes (études, travail…). Ils les accompagnent, souvent de façon informelle, dans leurs études, recherches de stage ou d'information sur la formation, le Bafa… Ils sont aussi une écoute attentive en cas de difficultés (déscolarisation, harcèlement scolaire…), et peuvent, le cas échéant, les orienter vers d'autres structures, toujours dans l'optique de favoriser leur épanouissement et les aider à grandir.

© Michel Jamoneau

CHIFFRES CLÉS

2

ANIMATEURS
permanents à l'année, plus des vacataires pendant les vacances et sur les séjours.

235

JEUNES
accueillis à l'année.

940

HEURES
d'ouverture au public (ouvertures libres et vacances comprises)

PAROLES DE JEUNES

LUCAS ET MELVIN,
12 ANS

« Ce qui est bien c'est le billard, la PS4, le baby, les ordinateurs, et les activités : shopping, tacos, fête foraine. Et aussi, on se retrouve entre copains ! »

NAÏS,
12 ANS

« Je viens à la Maison des jeunes depuis l'été dernier. Avant j'allais à L'albatros. Ça occupe et les activités sont intéressantes : piscine, fête foraine, cinéma, sortie à Nantes dans un bar à chats et vue panoramique dans une tour de Nantes… »

PRATIQUE

La Maison des jeunes accueille les Avéens à partir de 11 ans (dès lors qu'ils sont collégiens) et jusqu'à 17 ans. Elle est ouverte en accès libre, moyennant une cotisation annuelle de 1 €, le mercredi de 14h à 18h et le vendredi de 16h à 20h, en dehors des vacances scolaires. Pendant la période des vacances, elle propose un programme d'activités variées dans le cadre de l'accueil de loisirs « Loisirs ados ». Plus d'info sur : saint-ave.bzh

© Michel Jamoneau

LÉA ET ANAÏS,
14 ET 13 ANS

« On vient pendant les vacances quand les activités nous plaisent. On se retrouve entre copines. La sortie à Nantes, c'était trop bien… Les magasins, le bar à chats et la vue magnifique sur Nantes depuis le Nid de la Tour de Bretagne. Aujourd'hui, le programme c'est scrapbooking et piscine. »

Séjours 2020

Réunion d'information : jeudi 16 janvier

La réunion d'information aux familles pour les séjours 2020, pour les 11-17 ans, aura lieu le jeudi 16 janvier à 18h45 à la salle de l'atelier (Maison des jeunes). À l'ordre du jour : présentation des différents séjours 2020 et inscription.

Fabien Le Noheh et Benjamin Jacobs, directeur-adjoint et directeur de la Maison des jeunes.

BENJAMIN ET FABIEN, ANIMATEURS DE LA MAISON DES JEUNES

Benjamin Jacobs et Fabien Le Noheh, ou « Benji et Fab », pour les jeunes, sont respectivement directeur et directeur-adjoint de la Maison des jeunes. Si leur mission première vise à proposer des animations ludiques, ils assurent également une fonction éducative importante auprès des jeunes avéens.

UNE MISSION ÉDUCATIVE

Le métier d'animateur a beaucoup évolué ces dernières années. *« En plus des missions d'animation, nous avons de plus en plus un rôle d'accompagnement, de conseil, de prévention des conduites à risque et d'éducation auprès des jeunes »*, explique Benjamin, le directeur de la structure. *« Par exemple, nous avons une mission d'éducation à la citoyenneté ». « Derrière cette expression, qui regroupe beaucoup de choses, nous faisons un vrai travail de sensibilisation des jeunes au vivre ensemble, à l'apprentissage des règles de vie en groupe, le respect des autres. Autant de savoir-être que l'on essaie de transmettre lors des activités ou pendant les séjours »*, souligne Fabien.

> *« L'objectif est de les impliquer dans la vie de la commune. »*

L'éducation à la citoyenneté, c'est aussi impliquer les jeunes dans des projets de la commune. *« On les sollicite pour donner un coup de main lors de manifestations comme Fête vos jeux, la collecte de la Banque alimentaire… L'objectif est de les impliquer dans la vie de la commune, de susciter leur intérêt pour le bénévolat, le monde associatif, ou encore leur permettre d'acquérir une expérience qui pourra éventuellement être valorisée dans leur CV…, »*, explique Benjamin.

PRÉVENIR LES CONDUITES À RISQUES

Les animateurs jouent aussi un rôle important en matière de prévention des conduites à risque. En partenariat avec le réseau Ressort, association de prévention qui rassemble des professionnels de l'animation, ils mènent différentes actions : bivouac Sport santé, conférences à destination des parents, ados et professionnels.

Une veille éducative sur le net

Benjamin et Fabien assurent une veille éducative sur le net et les réseaux sociaux, en qualité de « Promeneurs du net ». Ce dispositif, mis en place par la Caf, vise à assurer une présence des animateurs sur le net pour répondre aux sollicitations et échanger avec des jeunes qui ne fréquentent pas physiquement la Maison des jeunes, mais qui peuvent avoir besoin d'échanger avec un professionnel. Ils ont aussi une mission de prévention auprès des jeunes dans l'utilisation des réseaux sociaux.

UN STAGE POUR SE FORMER AU BABYSITTING

La Maison des jeunes, en partenariat avec la Maison de l'enfance et le centre de loisirs L'albatros, propose depuis cette année, un stage babysitting aux 15-17 ans.

© Michel Jamoneau

Une quinzaine de jeunes a bénéficié gratuitement d'un stage de trois jours pour se former au babysitting.

Répondre au besoin de garde des familles, et permettre aux jeunes d'obtenir des missions de babysitting, dans un cadre sécurisé, tel est l'objectif du stage babysitting proposé par la Ville aux jeunes avéens.

DE LA THÉORIE À LA PRATIQUE

Deux sessions ont eu lieu entre les vacances d'hiver et les vacances d'automne. À chaque stage, les jeunes ont bénéficié de deux jours de formation théorique et d'une journée de mise en situation à la crèche et au centre de loisirs. La partie théorique était consacrée à l'apprentissage des prérequis : comprendre les comportements des petits, gérer les difficultés, créer une relation de confiance avec les enfants et les parents... La deuxième partie était destinée à la préparation du PSC1, pour connaître les gestes de premiers secours.

UN BILAN POSITIF

Les jeunes ont apprécié les échanges avec les professionnels. Pouvoir discuter des différentes situations et se former aux gestes de premiers secours les a mis en confiance.

Le moment le plus apprécié a été le stage pratique, comme en témoigne Maëva, 17 ans. *« On a passé deux jours à la Maison des jeunes pour apprendre et regarder comment faire avec les enfants et les parents. On a passé le PSC1 (formation aux premiers secours) et on a fini par une journée de stage à la Maison de l'enfance et à L'albatros. Je me sens hyper à l'aise, je suis contente d'être ici. Voir les petits heureux, c'est ce qui me fait le plus plaisir»*. Les jeunes ayant suivi la première session de formation, en février, ont déjà tous été sollicités par des familles avéennes. Certains ont des contrats de garde à l'année, d'autres interviennent ponctuellement en soirée, les week-ends ou pendant les vacances.

TROUVER UN OU UNE BABY-SITTER

Les 15 jeunes ayant suivi le stage sont désormais inscrits sur le listing mis à la disposition des familles par la Ville. Pour obtenir leurs coordonnées, vous pouvez contacter : l'Espace famille, la Maison de l'enfance, l'accueil de loisirs L'albatros ou la Maison des jeunes.

Trois questions à Sylvie Dano, maire-adjointe à la petite enfance et à l'enfance jeunesse

QUELLES SONT LES PRINCIPALES MISSIONS DE LA MAISON DES JEUNES ?

La Maison des jeunes est un lieu ouvert aux jeunes, mais également à tous les acteurs de la vie des jeunes, que ce soit les parents, les associations ou tout autre partenaire éducatif. Sa mission première est d'accompagner les jeunes, en coéducation, avec l'ensemble des partenaires et, plus particulièrement les parents. Toutes les actions qui y sont menées, que ce soient les activités de loisirs, les chantiers citoyens, les séjours, les actions autour de la prévention des risques ou l'accueil en ouverture libre… ont pour objectif d'accompagner les jeunes dans leur développement, conformément aux objectifs du Projet Éducatif Local.

QU'EST-CE QUE LE PROJET ÉDUCATIF LOCAL (PEL), ET QUELS SONT SES OBJECTIFS ?

Le Projet Éducatif Local est un document qui formalise les rôles et les missions des différents acteurs de l'éducation qui interviennent sur le territoire. À Saint-Avé, il vise quatre objectifs : favoriser l'épanouissement de l'enfant à travers l'éducation, éduquer à la citoyenneté, permettre une meilleure synergie des acteurs éducatifs, faciliter l'accès aux familles.

POURQUOI PROPOSER UN STAGE BABYSITTING ?

L'objectif est double. Il vise à la fois à apprendre aux jeunes à s'occuper des enfants pour pouvoir gagner un peu d'argent de poche et aux parents, qui n'ont pas de réseau familial près de chez eux, de trouver des solutions de garde.

Recyclerie de jeux, réduction des emballages à la cantine, journée inter-écoles...
Les jeunes élus du CME ont de nombreux projets pour leur deuxième et dernière année de mandat.

LES JEUNES ÉDILES FOURMILLENT D'IDÉES

Tout juste un an après leur élection, le Conseil municipal des enfants s'est réuni pour parler nouveaux projets. Le moins que l'on puisse dire, c'est que les jeunes élus ne manquent ni d'idées, ni d'énergie. Rencontre.

Mercredi, 17h30. Les enfants du Conseil municipal investissent petit à petit la Maison des jeunes. Très vite, ils se répartissent dans leurs groupes respectifs, associés à différentes thématiques.

VIVE L'ÉCOLOGIE !

Nhayla, Maëlys, Lou-Ann, Agathe, Elena, Shaina, Camille, Romane et Kym se sont penchées sur des actions pour réduire le gaspillage. Elles ont jeté leur dévolu sur deux idées. D'abord, la mise en place d'une « *recyclerie de jeux* ». Les filles souhaitent installer des bacs à jouets dans les garderies, pour que toutes les personnes intéressées puissent y déposer leurs jouets non utilisés. Chacun pourra ensuite se servir gratuitement et repartir à la maison avec. S'il leur reste un peu de temps, elles comptent mettre en place un atelier de réparation de jouets. La cantine sera le terrain de la deuxième action retenue : supprimer les barquettes individuelles, préférer le fromage à la coupe et fabriquer des serviettes en tissus pour supprimer celles en papier. Elles ont rencontré Jean-Pierre, responsable du restaurant scolaire, pour en discuter avec lui.

PARTAGE AU MENU

Le deuxième groupe, lui aussi 100 % féminin, est composé de Maya, Naomie, Yaëlle, Cyrana, Lucie et Elisa. Elles se sont creusé les méninges et ont trouvé trois actions visant à développer les relations intergénérationnelles. D'abord, un « *brunch jeux de société* », probablement lors du marché dominical, avec les familles et les résidents de l'Ehpad. Elles prévoient aussi une journée participative à la crèche ou avec les 3-5 ans à L'albatros et enfin, un pique-nique partagé quand les beaux jours pointeront leur nez.

CAISSE À SAVON ET JOURNÉE INTER-ÉCOLES

Milan, Luke, Yaouen, Mayane, Eléonore, Élio, Luna, Lilian, Victor, Thibault, Louanne, Kérina et Zoé se sont penchés sur la création d'une caisse à savon. La course, organisée par l'Ucaave, initialement prévue en septembre dernier a été reportée au 31 mai 2020. Ce laps de temps supplémentaire leur a permis de récolter le matériel nécessaire, et aussi de nouvelles inspirations… La caisse à savon sera en forme de vache, aux couleurs de Saint-Avé, sur les thématiques « *futur* », « *nature* », et « *technologie* » ! Une autre belle animation, qui rassemblera une centaine de CM2 des trois écoles, est aussi au programme. Ils hésitent encore entre un casino avec des pièces en chocolat - le concours de celui qui mange le plus rapidement un gâteau n'ayant pas fait l'unanimité…- et cinq mini-jeux en équipe de dix. À suivre !

L'ALBATROS : LE MERCREDI, C'EST PERMIS !

© Alexis Tsvétoukhine

Le cycle d'initiation « autour du fil », proposé aux 5 - 11 ans, permet de manipuler le fil et d'expérimenter diverses techniques : tressage, coutures variées (coussins, personnages...) à la machine à coudre pour les plus grands et à l'aiguille pour les plus petits.

La Ville a adhéré, en 2018, à la charte qualité « Plan mercredi », en partenariat avec l'Etat et la Caf. Objectifs : favoriser la cohérence éducative, l'accueil de tous les publics, la valorisation du territoire et les activités de qualité. Comment se décline-t-il à L'albatros ?

UNE AMBITION ÉDUCATIVE POUR TOUS LES ENFANTS

Depuis la rentrée scolaire, les animateurs de L'albatros proposent aux enfants des cycles d'animation sur plusieurs mercredis. L'objectif est de leur donner accès à des activités de qualité, sur plusieurs séances, pour favoriser la découverte et donner la possibilité de progresser ou d'aboutir à une création… Les activités peuvent être d'ordre culturel, sportif, artistique ou de loisir. Ainsi, les enfants ont pu suivre un cycle d'initiation à la boxe éducative, l'aménagement d'un espace lecture avec une artiste plasticienne, un cycle dédié au cinéma… D'autres cycles sont prévus cette année : travail autour de la discrimination, de la singularité et du handicap...

VALORISER LES RESSOURCES DU TERRITOIRE

Autre nouveauté, les activités doivent s'appuyer sur les ressources locales (associations, services municipaux…) avec un double objectif : l'ouverture sur le monde et le lien avec les acteurs du territoire. *« C'est quelque chose que nous faisions déjà »*, explique David Lucas, directeur de L'albatros, *« mais nous le développons davantage »*. Les enfants ont ainsi pu rencontrer les équipes du Dôme et de l'Echonova, et même des artistes. Ils ont assisté à une répétition publique et découvert l'envers du décor d'une salle de spectacles. Ils ont aussi rencontré, Jean-Pierre, le chef cuisinier du restaurant scolaire, visité la cuisine et les réserves de la cantine. *« Les enfants se sont émerveillés devant la « patateuse » qui épluche plusieurs kilos de pommes de terre en un rien de temps. Ils ont préparé du caramel au beurre salé et la confiture avec le cuisinier »*, témoigne David Lucas. *« Ce sont des activités qui étaient déjà proposées auparavant avec les animateurs. L'intérêt, ici, c'est que les enfants rencontrent les personnes ressources. Cela valorise le travail et permet aux enfants de voir autre chose, de découvrir comment fonctionne le restaurant scolaire, et aussi de créer du lien avec le personnel de la cantine. Le jour suivant, lorsque les enfants sont allés déjeuner, Jean-Pierre n'était plus seulement « le monsieur qui sert le plat au self » ».*

ACCUEILLIR TOUS LES PUBLICS

Le Plan mercredi exige de prendre en compte la singularité de l'enfant, au sens large (handicap ou difficultés…) pour donner sa place à chaque enfant. À Saint-Avé, la mise en place du plan mercredi a aussi été l'occasion de revoir le projet pédagogique, de questionner le rôle des animateurs pour rendre l'enfant acteur de ses loisirs. Le principe de *« libre choix »* permet aux enfants de choisir de participer ou non à une activité, de la commencer, puis d'arrêter en cours de route pour en essayer une autre, sans être tenus de s'engager pendant toute la durée de l'activité ou du cycle. *« On n'est plus sur le même mode d'intervention. On laisse plus de choix à l'enfant »*, souligne Laurent Scourzic, directeur du service petite enfance et enfance jeunesse. *« Nous n'en oublions pas pour autant notre devoir de faire découvrir »*, précise Aurélie Hervé, coordinatrice du plan mercredi, en charge de la coéducation, *« Mais un animateur, aujourd'hui, doit aussi être capable de susciter les énergies, les envies et les choix des enfants et se mettre à la disposition de leurs projets ». « Cela peut interpeller les parents. Mais l'objectif, c'est bien des relations apaisées, moins de stress pour les enfants. Et les résultats sont là. On observe peu de conflit. Les enfants ont l'air heureux, »* conclut le directeur du service.

CENTRE-VILLE UNE NOUVELLE OFFRE DE LOGEMENT POUR LES PERSONNES ÂGÉES

21 logements locatifs sociaux à destination des personnes âgées (+ de 60 ans) et ou à mobilité réduite vont prochainement voir le jour en centre-ville. Objectif : faciliter l'accès des personnes âgées à un logement à proximité immédiate des commerces, services et transports en commun.

La résidence séniors actuellement en cours de construction dans le centre-ville comprendra 21 logements sociaux gérés par Bretagne Sud Habitat.

La présence de grues, ces derniers mois, dans le centre-ville, entre l'école de musique, l'école Notre-Dame et la Maison de l'enfance, n'aura échappé à personne. Le groupe Pierre & Vacances – Center Parc y construit une résidence séniors privée, les Sénioriales, composée de 84 logements.

21 LOGEMENTS SOCIAUX

Dans le cadre de sa politique en faveur du logement, la Ville a demandé au promoteur des Sénioriales de construire 20 % de logements sociaux. Ainsi, sur les 105 logements actuellement en cours de construction, 21 seront des logements locatifs sociaux gérés par le bailleur Bretagne Sud Habitat. Il y aura 11 T2 et 10 T3. Chaque logement dispose d'un balcon ou d'un jardinet.

Les logements s'adressent à des personnes à mobilité réduite ainsi qu'à des personnes âgées autonomes, mais pour qui entretenir une grande maison et un jardin devient difficile, et qui n'ont pas ou plus la possibilité de se déplacer en voiture.

Les conditions de ressources pour y accéder sont plafonnées à 20 623 € pour une personne seule, 30 600 € pour un couple (revenus imposables 2017). Les montants moyens des loyers sont moins élevés que dans le parc privé.

À noter que les futurs résidents des logements sociaux de Bretagne Sud Habitat pourront également avoir accès aux prestations de services (payants) des Sénioriales (pressing, restauration, animations…).

PRATIQUE

La livraison des logements sociaux est prévue pour le mois de juin 2020. Les personnes intéressées sont invitées à se rapprocher du service logement de la Ville de Saint-Avé, les lundi, mercredi et vendredi.
02 97 60 69 51 - ccas@saint-ave.bzh

La résidence séniors les Sénioriales sera composée de 84 logements du T1 au T3 en accession libre avec des parties communes (bureau, salon d'accueil, cuisine, espace salon multi-activités, jardin paysager…). Tous les logements ont été vendus. Les personnes intéressées par la location d'un logement peuvent se renseigner auprès des Sénioriales
résidence séniors - 05 62 47 94 95 - www.senioriales.com

DES ATELIERS POUR ACCOMPAGNER LA TRANSITION NUMÉRIQUE

Parce que tout le monde n'est pas familiarisé avec l'outil informatique, ou simplement parce que certains souhaitent en savoir plus sur les nouvelles technologies, l'espace multimédia de la médiathèque Germaine Tillion propose des ateliers numériques ouverts à tous. Reportage.

ACCOMPAGNER PAS À PAS

Ce mercredi matin à l'espace multimédia, Maryse, Albert, Sophie, Jean-Luc et Jean-Paul sont tous venus assister à l'initiation numérique « *J'apprends à organiser mes documents sur mon ordinateur* ». Chacun s'installe devant son écran pour deux petites heures. « *Aujourd'hui, je vais vous expliquer comment classer vos fichiers et photos, et comment renommer, déplacer ou supprimer des dossiers* » introduit Sophie, animatrice multimédia à la médiathèque Germaine Tillion. « *Nous allons faire quelques exercices pratiques. Il n'y a pas de mauvaise question alors n'hésitez pas à demander ce que vous voulez* » poursuit-elle. L'animatrice projette sur grand écran les différents points qui seront abordés lors de l'atelier : « *Trier ses documents sur un ordinateur, c'est comme à la maison. Ça permet de gagner du temps quand on les cherche plus tard. Je vous donnerai des exemples, mais vous pouvez avoir la logique de classement qui vous convient le mieux. L'ordinateur est un outil, mais c'est vous le cerveau !* » précise-t-elle. Le groupe acquiesce en souriant, et les exercices pratiques commencent. Sophie passe dans les rangs, s'assure de répondre aux interrogations de chacun. Jean-Paul, riant, confie « *qu'il est plus facile de supprimer un dossier sans faire exprès que d'en créer un !* ». Avis partagé par l'ensemble. « *C'est en le faisant plusieurs fois qu'on y arrive !* » motive Sophie.

L'atelier consiste à donner des petits conseils simples à mettre en œuvre et qui s'avèrent très utiles : bien nommer ses dossiers, savoir où les ranger, réfléchir à l'arborescence… Les participants, studieux, sont venus avec papier et crayon pour prendre des notes. Jean-Paul et Jean-Luc se sont rencontrés ici et depuis, ils viennent ensemble aux initiations. « *J'ai acheté un ordinateur récemment. J'ai déjà participé à trois ou quatre ateliers, comme celui sur le traitement de texte, et j'ai appris beaucoup de choses* » précise Jean-Luc. Jean-Paul utilise une tablette mais il vient essentiellement pour se familiariser avec l'ordinateur, comme Albert « *ça nous aide beaucoup, sur le maniement de la souris et du clic droit par exemple !* ». Sophie vient pour la première fois et compte déjà revenir « *c'est très intéressant d'être en petit groupe. On est moins stressé, on peut poser des questions* ». Maryse, quant à elle, apprécie beaucoup les ateliers « *on vient avec des incertitudes et on apprend toujours des petites astuces très utiles* ». À la fin de l'atelier, l'animatrice leur rappelle de revenir quand ils veulent s'ils ont des questions.

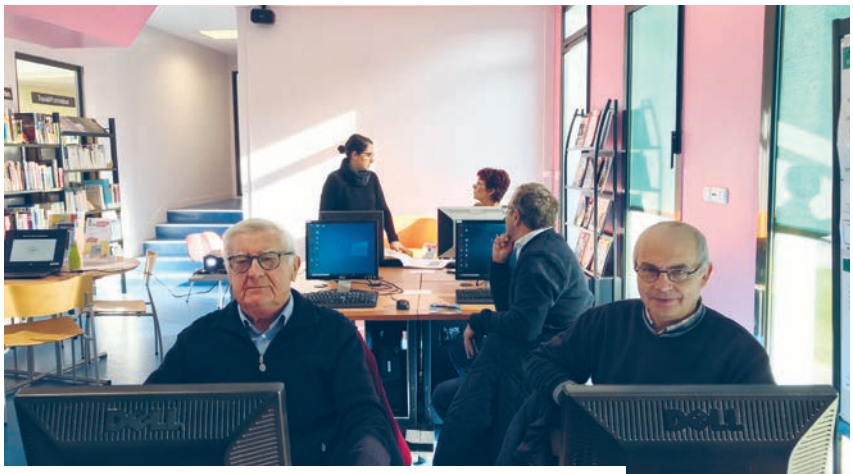

Les ateliers numériques permettent de se familiariser avec l'ordinateur et certaines techniques.

RASSURER LES PUBLICS

« *Je suis aussi là pour rassurer. L'ordinateur peut parfois paraître effrayant et c'est important de dédramatiser* ». confie l'animatrice. Plusieurs ateliers sont organisés pour les débutants, car la demande est forte. L'an dernier, Sophie a proposé des ateliers sur des problèmes d'actualité, comme la sécurité sur internet ou les fake-news. Dans un autre registre, des ateliers « *préparer ses vacances en ligne* » ou « *culture et numérique* » ont aussi été programmés.

Les prochains ateliers numériques

Mercredi 22 janvier - 10h
J'apprends à naviguer en sécurité sur internet
Samedi 25 janvier - 10h
J'apprends à organiser mes documents et photos sur mon ordinateur
Mercredi 5 février - 10h
J'apprends à utiliser ma tablette
Samedi 8 février - 10h
J'apprends à utiliser mon ordinateur

Gratuit. Sur inscription.
02 97 44 45 25
mediatheque@saint-ave.bzh

LANN AZEN : UN LIEU POUR SE RESSOURCER

Niché dans un coin de verdure vallonné, au cœur du village de Lescouëdec, un lieu atypique vient d'ouvrir ses portes : Lann Azen. Près des chevaux et des ânes, petits et grands sont invités à découvrir les liens qui les unissent à la nature.

Petits et grands sont invités à se ressourcer auprès des chevaux et des ânes de Lann Azen.

UN LIEU ATYPIQUE

Lann Azen, le *« lieu consacré à l'âne »* en français, a posé ses valises dans l'ancienne ferme du village de Lescouëdec. Nous allons à leur rencontre un après-midi d'automne. Gaëlle, trésorière de l'association, se charge de la visite guidée. C'est l'heure de la pause déjeuner pour elle et les bénévoles. Cette semaine, ils s'affairent à construire des toilettes sèches accessibles aux personnes à mobilité réduite, avec du matériel récupéré, en collaboration avec l'association nolféenne *Graine de roulotte*. *« L'idée nous est venue en voyant les toilettes sèches utilisées lors des jeudis de l'été »* précise Gaëlle. *« Alors nous nous sommes dit qu'on allait en construire ! »*. Dans l'autre pièce de la grange, un stage créatif de sculpture sur métal tourne à plein régime, toujours à partir de matériaux de récupération.

Lann Azen est un lieu d'un nouveau genre. Les premiers résidents de la toute jeune association ont quatre pattes, de belles prairies pour se balader (et brouter) et, surtout, des bipèdes dont ils doivent s'occuper. Car à Lann Azen, ce sont les animaux qui réapprennent aux hommes et aux femmes à prendre soin d'eux. Les équidés remplissent très bien cette fonction. *« Lann Azen à une vocation thérapeutique »* nous explique Gaëlle. *« Nous proposons, aux petits comme aux grands, de se ressourcer au contact des chevaux et des ânes ; de se lancer dans des ateliers créatifs ; ou de participer à des psychothérapies en utilisant les médiations animales et artistiques »*, poursuit-elle. *« Les chevaux perçoivent les battements de nos cœurs et toutes nos manifestations émotionnelles. Ils ont beaucoup de choses à nous révéler sur nous »*. Lao, Gédéon et Dax sont les trois chevaux de la ferme. Les ânes Iamle, Marzo et Justin sont leurs colocataires et tous les six sont des thérapeutes en herbe qui remportent un franc succès auprès des riverains. *« Ce sont devenues les mascottes du village ! Beaucoup viennent s'occuper d'eux, les invitent à tondre leurs pelouses »*.

PASSER À L'ACTION À PLUSIEURS

Aujourd'hui, l'association est composée de 11 bénévoles actifs et d'une quarantaine d'adhérents. Vital, le président, est professeur d'arts martiaux et adapte ses gestes au monde agricole. Yvon, secrétaire, est agriculteur et voisin direct. Gaëlle, psychologue clinicienne, propose la médiation animale. *« Nous souhaitions créer un lieu dédié à la mise en action, avec un retour à la nature. La colonne vertébrale de Lann Azen, c'est le travail sur soi et sur notre rapport à la terre, aux autres, à notre consommation… »*.

Les toilettes sèches accessibles aux personnes à mobilité réduite prennent forme ! Tout a été fait avec du matériel récupéré.

Et ces idées passent par la mise en mouvement, à travers les chantiers participatifs et les contacts avec les animaux. « *L'idée est de mettre en place ce que l'on apprend lors d'une psychothérapie* ». Le tout dans la bonne humeur générale. Le lieu n'est pas seulement réservé aux personnes en thérapie, mais invite tous ceux qui souhaitent tisser des liens, se rapprocher de l'essentiel et de tout ce que la nature peut offrir. Doriane, designer, vient d'ailleurs d'installer son atelier à Lann Azen après un premier séjour en woofing.

> ***« Lann Azen est un mouvement collectif, qui joint l'utile à l'agréable. En rencontrant l'autre, on se rencontre soi. »***

« *Lann Azen est un mouvement collectif, qui joint l'utile à l'agréable. En rencontrant l'autre, on se rencontre soi-même.* » poursuit Gaëlle, qui a été inspirée par les compagnies équestres créées par l'artiste Bartabas, où hommes et animaux vivent ensemble. « *Nous souhaitons réunir des publics qui ne se connaissent pas du tout, comme les urbains et les agriculteurs* ».

DE BEAUX PROJETS

Depuis la création de Lann Azen, l'équipe a déjà organisé plusieurs ateliers créatifs avec des professionnels : dessin, linogravure, fabrication de nichoirs, land-art… Une petite troupe de théâtre a vu le jour, préparant cette année *Le Procès du Loup de Zarko Petan*. Pendant les vacances scolaires, des stages d'arts martiaux sont proposés par Vital. Des séances de méditation et des ateliers pour apprendre à couper du bois sans se blesser sont aussi au programme.

« *Aujourd'hui, Lann Azen est un projet à petite échelle* » poursuit Gaëlle. « *Mais petit à petit, nous souhaiterions faire de Lann Azen une ferme thérapeutique* ». D'ici là, de nouvelles actions sont prévues : créer une recyclerie, remettre en état la pompe de la vieille ferme et son puits, lancer un service de collecte de crottin, creuser un bassin phytosanitaire…

Enfin, le lieu a vocation à accueillir, en collaboration avec d'autres associations, des résidences d'artistes, des séjours pour des personnes handicapées, des séjours itinérants en roulotte pour des publics en rupture... Peut-être que d'ici quelques mois, vous apercevrez même des alpagas le long de la route !

Si vous voulez rencontrer les membres de Lann Azen, rendez-vous tous les premiers samedis du mois, à l'occasion du goûter portes ouvertes !

Contact
Lann Azen - Lescouëdec
lannazen56@gmail.com
06 50 75 85 45

Merci ! Après 22 ans de bons et loyaux services, Monsieur et Madame Martin, boulangers à Saint-Avé, cessent leur activité à l'approche de la retraite. Ils tiennent particulièrement à remercier très chaleureusement tous leurs clients et précisent combien ils ont été heureux de les servir durant ces années à Saint-Avé. Située rue Bossuet, la boulangerie fermera ses portes le 26 décembre 2019. Elle rouvrira le jeudi 3 janvier 2020, avec Nelly et Jean-Bernard Brigardis, les nouveaux boulangers. Bienvenue à eux !

Bienvenue à Sophie Prono, massothérapeute. Elle propose des massages lympho énergétiques chinois et des consultations en naturopathie. Elle est aussi formée au massage assis et au massage pour les femmes enceintes. Elle reçoit au cabinet ou se déplace à domicile.

2, rue François Tanguy Prigent
06 62 88 90 23
www.massagesophieprono.fr

Deux restaurants accueillent de nouveaux propriétaires ! Sylvia et Nicolas Fouillé reprennent la crêperie « le Caprice du Loc », place Notre-Dame du Loc et Antonella Silva « Le Lann Guen », rue de l'hôpital.

Les acteurs économiques et les associations sont invités à participer aux **vœux du Maire, le jeudi 16 janvier à 19h**, à L'Espace Jean Le Gac.

Breizh Peinture est une nouvelle entreprise de peinture en bâtiment. Amélie Dano propose des prestations en rénovation comme en neuf, conseille dans le choix des couleurs et revêtements muraux. Amélie se déplace dans un rayon de 30 minutes autour de Saint-Avé.

06 59 74 51 21
breizh.peinture@outlook.fr

Bienvenue à Royet Secrétariat. Laetitia Royet propose un service de secrétariat pour entreprises et particuliers. Flexible, elle intervient sur site ou à distance.

07 68 37 85 61
contact@royetsecretariat.com

LE JEU COMME OUTIL DE RENCONTRE

L'Association ludique entre Avéens sympathiques, autrement dit « *Aléas* », veut faciliter les rencontres autour de jeux de société modernes. Amateurs ou simple curieux, tout le monde est invité à venir les découvrir.

Une fois par semaine, les joueurs se réunissent autour de jeux de société.

RÉUNIR DES AMATEURS

Une toute nouvelle association vient de s'installer à Saint-Avé. Son nom en dit long : Aléas, pour Association ludique entre Avéens sympathiques ! *« Nous avons bien gambergé pour trouver ce nom »*, nous confie, souriant, Guillaume Jegousse, son président. Les membres d'Aléas se réunissent tous les vendredis des semaines paires, de 20h à 23h, à la salle Simone Veil, pour jouer à des jeux de société modernes. Des jeux de plateau comme Mystérium ou Les aventuriers du rail, de rôle avec Ctulhu, de figurines avec Zombiecide, de cartes avec Magic, de stratégie, d'enquête ou encore des jeux coopératifs… Bref, il y en a pour tous les goûts, du plus simple au plus complexe. *« Le principe est simple : les adhérents amènent leurs jeux et jouent ensemble ! »* poursuit Guillaume. Tout le monde est le bienvenu, néophyte ou confirmé, à partir de 16 ans.

Guillaume nous explique les débuts : *« J'aimais beaucoup jouer et je cherchais des gens pour m'accompagner. J'ai rencontré deux personnes intéressées pour monter une association. Au départ, on se réunissait à la maison pour des soirées jeux. De fil en aiguille, on a été rejoints par d'autres amateurs »* Aujourd'hui, ils sont 25 adhérents et le bureau est composé de Julia, Céline, Glenn, Yoann et Frédéric. *« Le jeu est un média de socialisation. Il permet la rencontre, la médiation... »* poursuit Guillaume, qui travaille dans le domaine de l'addictologie et de la prévention, notamment dans les domaines des écrans… et des jeux de hasard !

BIENTÔT UNE LUDOTHÈQUE ?

Aléas a déjà d'autres projets en tête : s'intégrer à de gros événements autour du jeu – à l'instar de Fête vos jeux – et créer des partenariats avec des éditeurs de jeux pour tester des prototypes, analyser les mécaniques et leur faire des retours. Les adhérents souhaiteraient aussi acquérir une ludothèque pour faire découvrir des jeux récents et quelques classiques, et pourquoi pas, à terme, proposer un service de location. Hormis les soirées à thèmes proposées tout au long de l'année aux adhérents, Aléas invite les familles avec enfants à venir jouer, le 19 janvier et le 24 avril. Ces deux après-midi sont ouvertes à tous et sans adhésion.

Si l'aventure vous tente, venez les rencontrer lors d'une soirée. L'essai est gratuit, et l'adhésion à l'année est à 20 €. Une belle idée cadeau !

Contact
Aléas - 06 60 05 33 99
aleas.association@gmail.com
@assoAleas

Championnat de tir à l'arc

L'association *Les archers de Saint-Avé* organise, pour la première fois à Saint-Avé, le Championnat régional de tir à l'arc par équipe dans la catégorie adulte. La compétition aura lieu les 15 et 16 février à la salle Pierre Le Nouail. Le samedi, les équipes en arc à poulie et en arc nu s'affronteront. Le dimanche, ce sont les équipes en arc classique qui se défieront. Tirs de qualification le matin et duels l'après-midi. 180 archers sont attendus.

Infos et résas :
Les archers de Saint-Avé
archersaintave.president@gmail.com

Concours de chant : tentez votre chance !

La musique et le chant vous passionnent ? Vous êtes interprète, ou vous écrivez, composez et interprétez vos propres chansons ? Tentez votre chance d'enregistrer un album ou de gagner un prix ! L'association Les Cordes aux Voix revient sur le devant de la scène pour la 4e édition du concours national de la chanson en Morbihan. Il aura lieu les 16 et 17 mai 2020 au Dôme.

Infos et inscriptions :
Inscriptions jusqu'au 8 mai inclus
sur www.cordes-aux-voix.com
Gérard Tempia-Bondat : 06 17 53 38 35

Tournoi régional de badminton

Le 4e tournoi régional de badminton, organisé par l'ESSA's du Volant, aura lieu les 22 et 23 février 2020, dans les salles Jo Le Drévo et Pierre Le Nouail. Entre 150 et 200 badistes sont attendus pour ce week-end. Trois tableaux sont prévus : simple homme et femme, double homme et femme, et mixte.

Infos :
essas-du-volant.fr
Essa's du volant, badminton club de Saint-Avé
@Essasduvolant

SAINT-AVÉ, SOLIDAIRE ET DURABLE

L'approche des élections municipales conduit la Majorité municipale, dans le respect des règles applicables aux campagnes électorales, à suspendre la parution de sa tribune jusqu'aux élections de mars 2020.

Nous vous remercions de votre compréhension.

Les élus de la majorité municipale

AGIR POUR SAINT-AVÉ

BONNE ANNÉE 2020 BLOAVEZ MAD UN AUTRE PROJET EST POSSIBLE

L'enquête préalable à la déclaration d'utilité publique pour justifier l'expropriation des terrains de la route de Meucon s'est achevée le 19/11/2019. La décision de réaliser un complexe sportif en campagne sur des terres arables, fertiles et cultivées jusqu'à maintenant dépendra du vote de la population le 15 mars 2020. C'est vous qui déciderez ce jour- là vu que l'organisation d'un référendum d'initiative locale nous a été refusée. En cas d'acquisition de ces terres par la collectivité nous continuerons à les faire travailler pour produire de la nourriture locale de qualité soit sous la forme d'une régie BIO ou auprès de maraîchers sélectionnés avec le Groupement d'Agriculteurs Biologique. Par contre Mme le maire refuse toute discussion et débat concernant l'ancienne décharge enterrée de Beau Soleil malgré le chiffrage des travaux de dépollution du 05/06/2018. « le projet de reconversion a par ailleurs été retenu par l'ADEME en 2015 concernant les travaux de dépollution pour la reconversion des friches urbaines polluées. La convention de financement a été notifiée à EADM l'aménageur le 16/11/2015 ». La nappe phréatique est interceptée par le projet (la partie des déchets est sous le niveau des eaux souterraines au moins une partie de l'année). Un article du mensuel du Golfe parle de cette décharge « tabou » dans le numéro d'octobre 2019. La majorité des habitants souhaite conserver les équipements sportifs au centre-ville afin d'en garder la proximité avec les écoles, le centre aéré, le collège et la médiathèque. Nous réitérons notre proposition de construire une salle polyvalente sportive avec des tribunes à côté de l'Albatros afin de conserver ce pôle de respiration, de rencontre et d'animation qui fait la richesse du cœur de notre ville de St Avé. Modestement nous souhaitons lui rappeler les chiffres des dernières élections : liste A 2633 voix liste B 2525 voix 8 942 inscrits pour 11 437 habitants.

Gilbert LARREGAIN, Mikael LE BOHEC
06 98 94 40 40

DÉMOCRATIE AVÉENNE

NOTRE MANDAT SE TERMINE LE 15 MARS 2020, C'EST MAINTENANT.

Nous avons fait de notre mieux pour servir notre commune tout au long de ces 6 années. Près de 50% des électeurs avaient fait confiance à notre liste, et malgré les multiples péripéties des groupes de la minorité, nous avons tenu le cap.

Notre équipe a toujours essayé d'être constructive, d'avoir un dialogue respectueux. Nous avons veillé à garantir le bien-être des Avéens et la bonne utilisation de leur argent. Cela ne fut pas toujours chose facile.

Malgré les multiples divergences avec la majorité en place, nous avons jugé nécessaire de voter les décisions qui nous paraissaient justes pour la vie de notre commune.

Nous regrettons le peu d'ouverture d'esprit de certains élus de la majorité, nous prenant de haut parfois lors des débats et se complaisant dans des attitudes peu respectueuses.

Nous déplorons le manque de concertation des citoyens sur des sujets importants. La démocratie participative de la majorité n'a été, la plupart du temps, que de la poudre aux yeux !

Nous avons lutté contre la politique d'urbanisation intensive de la majorité, sans pour cela être contre la construction de logements sociaux, qu'on se le dise !

Avec le peu de pouvoir que nous avions, nous sommes satisfaits d'avoir obtenu quelques résultats :

- Conservation de la salle Le Drevo
- Limitation de la hauteur des immeubles
- Travaux du cimetière
- Perspective du rond-point de l'Echonova

Nous ne souhaitons pas nous représenter devant vos suffrages, l'expérience de la gestion de notre commune a pourtant été enrichissante à plus d'un titre.

Nous conserverons un regard attentif sur ce qui se décidera pour Saint-Avé.

Souhaitons que le prochain mandat soit harmonieux et respectueux des Avéens et que les projets décidés anticipent l'avenir avec bienveillance. Soyez vigilants sur l'aménagement du centre-ville et des nouveaux quartiers et n'hésitez pas à faire entendre votre voix.

Nous vous souhaitons le meilleur pour l'avenir.

Danielle Alanic, Patrice Beck, Christine Clerc,
Catherine Guillier, Sylvain Pini

Spectacles, animations, concerts… Nous vous proposons une sélection des évènements à venir dans votre ville. Retrouvez l'ensemble des manifestations sur *saint-ave.bzh*.

CONCERTS & SPECTACLES

LE FESTIVAL PROM'NONS NOUS

© ATK - L'illustre Fabrique

Treize ans et toutes ses dents ! Découvrez le programme du festival jeune public au Dôme. Réservation fortement conseillée.
Ouverture du festival au Dôme.
Tarif unique : 5 € / Abonnés : 3 €

Du 1er au 15 février

CORPS EN REGARD

Exposition par Marie Tuffin de la compagnie Le Vent des Forges.

Samedi 1er février - 17h

POUPOULE

Poupoule c'est aujourd'hui un spectacle lyrique qui rend hommage à la poésie et au génie musical du grand compositeur, Francis Poulenc. Ce concert piano-voix s'accompagne d'images animées originales, réalisées à partir des compositions musicales et des poèmes de ce répertoire.
À partir de 7 ans

Samedi 8 février – 11h

LE PETIT POUCET

Sur la table de la cuisine, la mère donne naissance à six enfants. Le septième, celui qu'on appelle le Petit Poucet, est minuscule, tout gris et ne parle pas… Ce dernier guide les enfants spectateurs dans le célèbre conte de Perrault et nous apprend comment, sous la nuit étoilée, l'enfant différent ramène la couleur dans la maison de terre.
À partir de 7 ans

Le + : Mercredi 5 février – 15h

ATELIER ENFANT

Manipulation de marionnettes.
Gratuit - sur inscription / À partir de 7 ans

Mercredi 12 février – 10h30

PAPIER, CISEAUX, FORÊT, OISEAUX

Elles s'appellent Nathalie et Nathalie. Et là, sous nos yeux, l'air de rien, elles réinventent un conte enchanté joyeusement foutraque. Vous découvrirez alors une reine devineresse, un roi amoureux, un animal mythique, une météo chaotique, un peuple en colère et un chevalier à la Monthy Python.
À partir de 5 ans

Samedi 15 février – 11h et 16h30

SOON

C'est une histoire ordinaire : celle d'un petit enfant qui se sépare pour la première fois de ses parents et celle d'une nounou qui l'aide à vivre et à passer ce moment difficile. Transposé dans un univers imaginaire, le spectacle plonge le spectateur au cœur de la question de l'attachement et de la séparation.
11h : de 1 an à 3 ans
16h30 : à partir de 3 ans

Mercredi 15 janvier - 19h
Le Dôme

BLACK BOY

Paru en 1945, Black Boy est le premier roman écrit par un noir sur ses conditions de vie. L'auteur y raconte son enfance et son adolescence dans le sud ségrégationniste américain. Ce spectacle propose une « vibration » sensible de ce roman aussi mythique que bouleversant.
10 € / 6 € / À partir de 13 ans

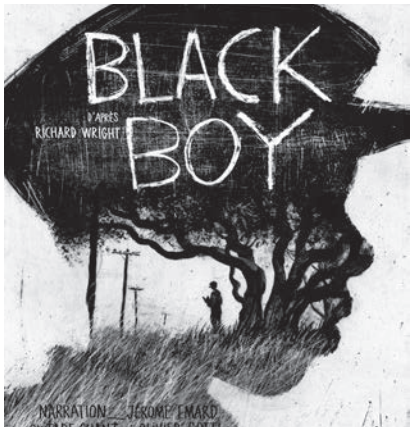

© Jules Stromboni

Samedi 18 janvier – 20h45
Le Dôme

UN VILLAGE EN TROIS DÉS DE FRED PELLERIN

Nouvelle incursion de Fred Pellerin dans le dédale parlant de son village. On y rencontre, Méo, Toussaint, Lurette, Alice. Les histoires sont une ressource renouvelable…
16 € / 12 € / À partir de 13 ans

Samedi 7 mars – 19h
Dimanche 8 mars – 17h
Le Dôme

HÉROÏNES

Dans le milieu agricole, les femmes ont toujours été présentes, mais trop souvent invisibles. À travers ce spectacle la Compagnie *On t'a vu sur la pointe*, réhabilite ces femmes, leurs conditions de vie et leur crée un vrai statut : des Héroïnes en somme…
10 € / 6 €

Jeudi 19 mars – 20h45
Le Dôme

KEREN ANN

Keren Ann est artiste, auteure, compositrice et interprète.
La mélancolie, compagne de route de Keren Ann et du folk, domine dans ce nouvel album où l'artiste raconte l'éphémère. L'amour heureux, l'amour toxique, l'amour passé, Keren Ann nous conte ces histoires de couples, elle nous happe par son lyrisme et son interprétation délicate.
18 € / 14 €

© Bouchra Jarrar

EXPOSITION

Du 4 mars au 1er avril
Médiathèque Germaine Tillion

OBSERVE ET RÊVE LE MONDE PAR ISABELLE SIMLER

Isabelle Simler, auteure et illustratrice jeunesse, a créé un univers tout en couleurs dans lequel elle livre une vision douce et magique de la nature. Cette exposition propose de faire découvrir quelques-unes de ses illustrations. En partenariat avec Golfe du Morbihan-Vannes agglomération.
Gratuit – Sur inscription.

+ Mercredi 11 mars – 14h
Atelier d'illustration suivi d'une mise en musique.
Gratuit - Sur inscription / À partir de 7 ans

© Isabelle Simler

ATELIERS & ANIMATIONS

Samedi 18 janvier – 17h30
Médiathèque Germaine Tillion

NUIT FANTASTIQUE !

Dans le cadre de la Nuit de la Lecture, laissez-vous emporter par les lectures et comptines d'Anne et Sophie accompagnées en musique par Florian Dorcel. Héroïnes et héros seront au rendez-vous…Venez avec un coussin, oreiller, plaid, etc. Séances pour les petits et pour les plus grands.
Gratuit – Sur inscription.

Mercredi 12 février – 14h30
Médiathèque Germaine Tillion

CINÉ GOÛTER

Venez découvrir un film comme au cinéma, en famille ou entre copains. Goûter offert à l'issue de la diffusion.
Gratuit – Sur inscription / À partir de 8 ans

Du 6 mars au 11 avril
Médiathèque Germaine Tillion

EXPOSITION INTÉRACTIVE « QUI A REFROIDI LEMAURE ? »

Au 26 rue Dampierre, au petit matin, un jeune homme est retrouvé défenestré. Parmi les six occupants de l'immeuble, personne n'a rien vu. Suicide, meurtre, que s'est-il passé ? Menez l'enquête à la recherche du coupable avec une tablette interactive ! Une expérience entre polar, jeu vidéo et bande dessinée à vivre en solo, en équipe, ou en famille…
Gratuit / À partir de 12 ans
Exposition mise à disposition par la Médiathèque Départementale du Morbihan.

RENCONTRES

Jeudi 16 janvier – 18h45
Salle de l'Atelier

RÉUNION SÉJOURS ADOS

Réunion d'information et d'inscriptions des séjours 2020 organisés par la Maison des Jeunes.

Jeudi 19 mars – 19h
Cave Au Nom du Vin

LE PRINTEMPS DES POÈTES

Soirée poésie sur le thème du courage. Avec l'association les 4 saisons.
Inscription à la médiathèque.

LA ROUTE BRETONNE 40E ÉDITION

Dimanche 1er mars
Le départ sera donné à Grand-Champ et le peloton empruntera les routes de la plupart des communes de l'agglomération et fera même une légère incursion dans la presqu'île de Rhuys.
Une course d'ouverture, le Trophée Daniel Robin, réservée aux coureurs de 3ème catégorie et aux juniors, sillonnera les routes avéennes dont la côte de Lesnevé et la rue du Général De Gaulle, que les coureurs graviront à 13 reprises.
Ensuite, ce sera aux coureurs élites de parcourir le même circuit huit fois. Pour célébrer cet anniversaire, une prime sera attribuée lors du premier passage sur la ligne d'arrivée. L'ESSA Cyclo, le comité des fêtes, le Véloce Vannetais et 150 bénévoles seront mobilisés pour assurer le bon déroulement de la manifestation et offrir un spectacle de qualité.

La Ville
de Saint-Avé
et le Conseil
municipal
des enfants

VOUS SOUHAITENT UNE

BONNE ANNÉE

L'équipe municipale aura plaisir à vous accueillir
pour fêter ensemble la nouvelle année, en musique,

le dimanche 12 janvier 2019, à partir de 9h
sur le marché, place de l'Hôtel de Ville.

VENEZ NOMBREUX !

©Michel Jamoneau - Création izatis.com

SAINT-AVÉ
SANT-TEVE

saint-ave.bzh